

菜の花

NHO IBUSUKI MEDICAL CENTER

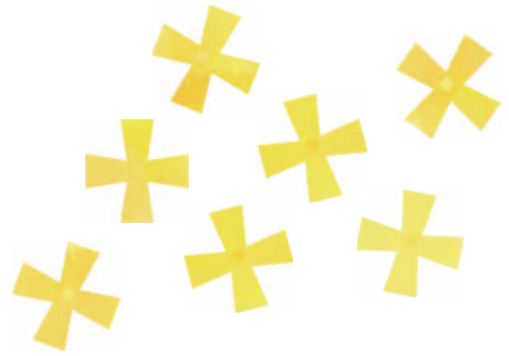

No. 61
令和7年4月



知林ヶ島



菜の花



橋牟礼川遺跡



展望台から見る指宿市

当院のロゴマークは、指宿市が誇る「菜の花」をモチーフにしています。



たくさんの黄色い円は花の部分を表しており、菜の花は小さな花が集まって1つの花を形成しているというように、病院のスタッフ1人ひとりが集まって、病院という組織があるのだということを表現しています。

緑の弧は菜の花の葉と、病院（花の部分）には新しい風が常に舞い込み、また病院が地域に新しい風を送り出しているという「風」のイメージを示しています。

contents

- P.2 医療者の矜持 — 惻隱の情 —
- P.3 就任のご挨拶
- P.4-7 採用者・異動者紹介
- P.8 退任のご挨拶
- P.9 指宿 菜の花通信
- P.10 外来診療担当医一覧

理念

患者さまにやさしく、
地域に信頼される
良質な医療の提供をめざします。

運営方針

- 1 がん診療の治療の向上をめざします。
- 2 成育医療の充実をめざします。
- 3 救急医療の充実をめざします。
- 4 地域医療機関との連携を図り、説明と同意に基づいた安全で質の高い医療をめざします。



医療者の矜持

― 惻隠の情 ―

私たち医療者が日常関わる患者さんやご家族の事情は千差万別です。

突然、癌を宣告されて意気消沈している患者さんの心に寄り添うことは困難であり、救急外来に心肺停止で搬送された患者さんのご家族の心情を汲み取ることも容易ではありません。

医療スタッフが常に患者さんやご家族に“惻隠の情”をもって接することができれば、どんなに素晴らしいことかと思いますが、現実と理想の乖離に愕然とすることが度々あります。最近、アンケート調査による患者満足度の結果が医療機関評価に利用されていますが、数値で表せない患者さんへの貢献もあるはずです。患者さんとの有形無形の関わりにこそ医療者が極めるべき医道があるのではないのでしょうか。

患者さんの部屋から退出する時には背中を見せない、寝たきりの患者さんとは視線を同じくする、患者さんのこれまでの人生に寄り添った関わり方をする、人として至極当然のことが果たして日常的にできているかどうか。

完璧な医療者などあり得ないとあきらめるのではなく、目指すべき医道に精進することが医療者の矜持と言いたいわけですが、院長の戯言として煙たがられそうです。

しかし、患者さんやご家族からの感謝の言葉や喜んで退院される姿から私たち医療者は仕事のやり甲斐や生き甲斐を感じることができます。

せっかく選んだこの道ですからとことん極めてはいかがでしょうか。指宿医療センターの職員が一丸となって“惻隠の情”溢れる毎日を意識すれば素晴らしい医療機関になると思います。

新年度を迎え、新しい職員が指宿医療センターの仲間に加わりました。

彼らの新しい風が職場内を駆け巡り上昇気流をもたらしてくれることを期待したいと思います。



院長
鹿島 克郎

就任のご挨拶

4月1日付けで看護部長として赴任しました、中元めぐみと申します。指宿医療センターでの勤務は、初めてとなります。指宿に異動してきて、鹿児島湾に囲まれた美しい海と開聞岳の雄大な景観の素晴らしさを実感しました。指宿医療センターには、以前、鹿児島医療センターに看護師長として勤務していた際に、医療安全相互チェックで伺ったことがありますので、今回、指宿医療センターで働くご縁をいただいたこと大変嬉しく感じております。当時は、病院が建て替わる前でしたが、現在は、病棟が新しくなり、きれいで設備も整備されており、より安心して診察が受けることができます。



看護部長
中元 めぐみ

当院は、主に南薩医療圏において救急医療を担う急性期病院であり、小児科・産婦人科による成育医療、がん診療・治療、循環器疾患、高齢者医療など多岐にわたる疾患を、可能な限り地域で完結できるように取り組んでいます。日本の人口は、2070年には総人口が9,000万人を割り込み、高齢化率は38%台の水準になると推計され、その中で、指宿市は65歳以上の高齢者の占める割合は39.5%であります。高齢者の人口増加に伴い、高齢の患者さまの救急搬送人員が増加しています。患者さまの救急への対応やケアに必要な体制を備え、自らの意思に沿った救急医療を受けられるような環境整備を進めることが必要となります。患者さまの人生をみて「治し、支える医療」を提供するコミュニティホスピタルとして、病気だけを診る医療だけでなく、病気の前も後も「この病院があるから安心」と拠り所となる病院として地域になくってはならない病院です。

指宿医療センターの理念である「患者さまにやさしく、地域に信頼される良質な医療の提供を目指します。」を実現できるように、患者さまとご家族の視点に立ち、個々を尊重し、生活に視点をおいた安心・安全な看護を目指していきたいと考えております。また、地域で必要とされる病院を目指して、地域中核病院としての責任と役割を果たしていくためには、地域の他の医療機関とどの様に連携していくのか地域社会との緊密な連携が欠かせません。

看護部の「安心・信頼・自律」の理念のもと、患者さまの生活習慣や家庭環境などを理解し多職種と連携してチーム一丸となり、よりよい看護が提供できるように取り組んで参ります。どうぞよろしくお願い致します。

NEW FACE

採用者・異動者 紹介

消化器科医長 豊留 孝史郎



鹿児島大学病院からの赴任で参りました。
消化器内視鏡診療・化学療法を専門としています。
指宿は地元になりますが、こちらでは初めての勤務になります。
不慣れな点もあるかとは思いますが、どうぞよろしく願います。

消化器科医師 若松 万葉



研修医時代から3年ぶりに指宿に戻って参りました、消化器内科の若松と申します。前回は赴任期間も短くコロナ禍ということもあり、指宿の魅力を知る機会が少なかったので、今回の赴任をととても楽しみにしてきました。皆さんの知るおすすめ場所や活動など素敵な指宿をぜひ教えてください!どうぞよろしく願います。

消化器科医師 今村 祐介



霧島市立医師会医療センターから参りました。指宿での勤務は初めてであり、不慣れな点も多いかと思いますが、どうぞよろしく願います。

泌尿器科医師 小川 理佐子



済生会川内病院から異動になりました小川と申します。伊木先生の下、指宿地域の皆様のお役に立てるよう日々精進いたします。分かりやすい診療を心がけています。よろしく願います。

循環器科医師 水田 善之

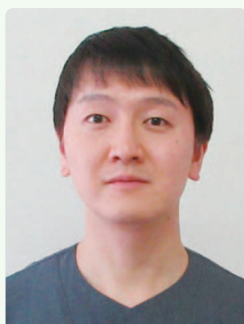

初めての指宿での勤務になります。皆様にはご迷惑をおかけする事があるかもしれませんが、循環器内科医として南九州の方々に貢献できるように努力しますのでどうか宜しくお願いします。

産婦人科医師 穂原 光



この度指宿医療センターへ赴任して来ました、産婦人科の穂原と申します。初めての指宿ですが、先生方含めスタッフの皆さん、患者さんや町の方々もとても優しく温かく、ありがたく感じております。ご迷惑お掛けすると思いますが、一生懸命に診療に取り組ませていただきます。

産婦人科医師
堀ノ内 萌里



卒後4年目の堀ノ内と申します。指宿での勤務は初めてです。慣れないことも多く、ご迷惑をおかけすることもあるかと思いますが、頑張ります。よろしく願いいたします。

外科医師
鮫島 一基



今回初の指宿です。これまで離島や色々な地域で患者さんと共に歩んで参りました。趣味は麻雀なりカラオケなりと様々で、落ち着きがございません。医者っぽくないと言われるかもしれませんがお医者さんです。宜しくお願い致します。

小児科医師
中村 優花



初めて指宿での勤務となります。普段は小児科医として勤務してありますが、今年は様々な科で研修しています。至らない点が多々ありますが、よろしく願いいたします。

看護師長
三浦 久美子
(配属先 3病棟)



看護師長として4回目の転勤ですが、指宿での勤務は初めてとなります。ご迷惑をお掛けすることもあるかと思いますが、早く慣れて皆様のお役に立てるように頑張ります。どうぞ宜しくお願いします。

看護師
吉元 茜
(配属先 3病棟)



看護師になりたい!と思ったきっかけになった指宿医療センターで内定をいただきました。先輩方についていけるよう精一杯、頑張りますのでご指導よろしくお願いします。

看護師
西内 莉緒
(配属先 3病棟)



初めまして3月に鹿児島医療技術専門学校を卒業しました西内莉緒です。初めてでわからないことも多いですが、精一杯取り組んでまいりますので、よろしく願いいたします。

看護師
福里 太輔
(配属先 3病棟)



就職を契機に埼玉県に住んでいましたが、今回20年ぶりに指宿に戻ってきました。生まれ育った指宿を堪能しつつ、頑張りますので、よろしく願いいたします。

看護師
山本 観奈
(配属先 3病棟)



3階病棟へ配属されました、山本観奈です。10数年ぶりに地元指宿へ戻ってまいりました。地元の皆様へ質の良い看護が提供できるよう勤めていきますので、よろしく願いいたします。

看護師

出口 詩葉

(配属先 4病棟)



こんにちは。指宿出身で地元であり慣れている環境ではありますが、これから看護師として働くという不安と緊張でいっぱいです。分からないことや不安なことは自身で勉強したり、先輩方に聞きながら少しでも患者さんのためになるよう頑張りたいと思います。ご迷惑をお掛けすることもあると思いますがよろしくお願ひ致します。

看護師

高田 真由子

(配属先 4病棟)

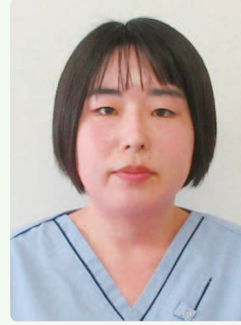

指宿で働けることを嬉しく思います。早く職場に慣れて即戦力となれるよう頑張ります。ご迷惑をお掛けしますが宜しくお願いします。

薬剤科長

中村 康彦

(配属先 薬剤科)



菊池恵楓園から異動で参りました。風光明媚で温泉も有名な指宿に勤務でき嬉しく思います。趣味は水泳でダイエットも兼ねてここ数年スポーツジムに通っていました。鹿児島での勤務は三回目ですが、これまでの経験をいかして勤めます。よろしくお願ひ致します。

製剤主任

盛 麻美

(配属先 薬剤科)



福岡病院より赴任いたしました。鹿児島は初めてで、慣れるまではご迷惑をお掛けすることと思いますが、1日でも早くスタッフの皆様や患者さんのお力になれるよう努力いたします。どうぞよろしくお願ひいたします。

作業療法士

竹下 晃

(配属先 リハビリテーション科)



南九州病院から参りました竹下と申します。指宿は旅行できて以来ですが、自然や温泉、食事と大変魅力を感じています。ご迷惑おかけすることもあるかと思いますがどうぞよろしくお願ひいたします。

理学療法士

河原 翔英

(配属先 リハビリテーション科)



初めての勤務で分からないことが多く迷惑をかけることが多いと思いますが、早く慣れるように頑張りたいと思います。宜しくお願いします。

栄養士

才津 若菜

(配属先 栄養管理室)

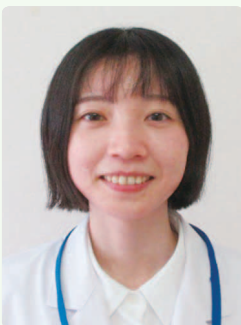

肥前精神医療センターから参りました。初めての異動でとても緊張しております。また、鹿児島での勤務も初めてで不慣れなこともあるかと思いますが、よろしくお願ひいたします。

臨床工学技士

江藤 唯翔

(配属先 臨床工学室)



初めて指宿での勤務となりますので、不安もありますが、1日でもはやく皆さんの顔と名前を覚え、業務に励みたいと思います。ご迷惑をおかけすることもあります。よろしくお願ひいたします。

視能訓練士

久留 美保

(配属先 外来)



指宿での勤務は初めてで、緊張して
ますが、早く仕事に慣れて、楽
しんでいけたらと思います。初め
はご迷惑をおかけすると思いま
すが、よろしく願いいたします。

業務班長

廣瀬 浩二

(配属先 企画課)



10年ぶりの指宿勤務になります。
以前とは違い、病棟も新しくなり、
いろいろと変わった事も多そう
ですが、早く慣れるよう頑張って
まいりますので、宜しくお願いいた
します。

専門職

前田 曜佑

(配属先 企画課 (医事))



南九州病院から赴任で参りました。
指宿医療センターは2回目の赴任とな
ります。
未経験の職務のため不慣れでご迷惑
をおかけすることもあるかと思いま
すがどうぞよろしく願いいたします。
一昨年菜の花マラソン走りました!
6時間かかりました……次回リベンジ
したいです!

庶務係長

上川床 璃空

(配属先 管理課)



大牟田病院から昇任で参りまし
た。指宿は母方の祖父母が住ん
でおり、趣味のツーリングでもよ
く来ていたので縁があったのでは
ないかと思えます。一生懸命頑
張りますので宜しくお願い致しま
す。



退任のご挨拶

指宿医療センター 看護部長
山下 美香



この度、令和7年3月31日をもちまして、指宿医療センターを退任いたしました。これまでの皆様のご支援とご協力に心より感謝申し上げます。

私は、副看護部長として平成29年4月より令和2年3月までの3年間、看護部長として令和5年4月から令和7年3月までの2年間、合わせて5年間お世話になりました。平成29年には新病院への移転と電子カルテの導入に携わりました。新病院の内覧会では、地域住民の方々から「こんなきれいな病院になってうれしい」とのお言葉をいただき、職員からも「本当に病院が新しくなるとは思わなかった」との声がありました。喜びと活気に満ちたプロジェクトに副看護部長として参加できたことは、大変でもありましたが、楽しい思い出でもあります。

看護部長として赴任した時はポストコロナの時期でした。コロナ禍での指宿医療センターの存在の大きさを感じながら、地域医療支援病院の看護部長として何をすべきかを考えた2年間でした。高齢化が進む中で、指宿に暮らす方々が病気になっても最後までその人らしく過ごせることを第一に考え、患者に寄り添った看護の提供を目指し

てまいりました。それは指宿医療センターだけで完結するものではなく、指宿地域のすべての医療機関や介護施設、行政が一体となって患者さんを支えていくことでした。地域をつなぐ役割はまだ十分には果たせていませんが、地域の皆様との連携をさらに深め発展させていくことが、これからの地域医療に求められることだと考えます。

これまで多くの皆様と共に歩んだ日々は、私にとってかけがえのない経験となりました。特に、チームの一員として協働し、困難を乗り越えてきたことは、私の誇りです。新しい職場では、指宿医療センターでの経験を活かし、地域医療の発展に貢献し、患者さまに対しても質の高い看護を提供することを目指してまいります。皆様のご健康とご多幸を心よりお祈り申し上げます。今後とも、どうぞよろしく願いいたします。





田舎医者の流儀 (248)・・・「少し異なる」を考える



2月はずーと寒かった。農園の安普請の小屋（室内）は朝、氷点下になっていることが多かった。朝行って温風機を付けるが、15℃位まで温まるのに約2時間位かかった、その間厚着のまま耐え忍ぶ。来年はもっと効率の良い温風機を買い求めようかと考えている。北陸の大雪が深刻だ、「最近の温暖化が気候を極端にして豪雪になっている」とまともな気象学者は考えている。そのなかで地球を守るための最低限のパリ協定すら守ろうとしない政治家が出てきたことを憂慮する。

2月21日（金）の外来に68歳、19日より具合が悪いと来院された。昼過ぎ風呂に入ったら、入浴中に左手足が動きにくくなり、呂律も回らなくなった。一時したら良くなったので病院にもいかなかったと。気になったのか、2日後に受診された。もう手足のマヒも言語障害もなかったが病歴は明らかな一過性脳虚血を示す所見だ。診察すると脈は不整である。ここまですでに心房細動、左房内血栓、脳梗塞が想定された。心電図、心エコー、MRIなどをやり、裏付けを取っていく。心電図は心房細動、心エコーは心機能良好、有意の弁膜症なし、MRIでは右前頭葉に明らかな脳梗塞像を認めた。

この方の場合、生化学検査等は異常なく、心房細動→左房内血栓→脳梗塞という病態ですべてが説明できた。今後は脳梗塞予防と不整脈の治療が肝心と患者さんに理解してもらい、今回の発作が軽く済んだことをラッキーと受け止め治療を続けることが肝要と話した。

2月26日は80歳の方が近医で高血圧、糖尿病、甲状腺機能低下症、肝細胞癌術後、肝硬変などで治療中であるが、少しの労作で息苦しいとみえた。胸写で両側胸水が見られ、心電図大きな所見なし、心エコー心機能良好、BNP300弱あり心不全は間違いないようだ。心不全の原因は心機能もよろしいし一元的には言えそうでない。腎機能が中等度以下に低下しており、ヘモグロビン7.2で貧血あり、そうした複合で心不全になっていると考えられた。更にもう一つコレステロール108と低く、LDLコレステロールも52と低い。複雑な病態で必要な検査を行い、病態を理解していかねばならない、解明していく楽しみもある。

人の体は複雑であり、多くの臓器が関連しあっている。病はその中で起こってくる。一つの道筋でその病を理解することも出来るが、多くは互いの連関の中で考えなければならない。社会現象も同じようだ、単純にぶった切って行けるものではない。そんな当たり前を理解しようとしなない人が多くなったのが悲しいね。

指宿医療センターHP菜の花通信

<https://ibusuki.hosp.go.jp/topic/nanohana-tweet/>



外来診療担当医一覧

令和7年4月1日現在

診療科等		月	火	水	木	金	備 考
循環器内科	午前	鹿 島	吉 重	鹿 島 田	大 川 井 畑	鹿 吉 島 重	
総合診療内科	午前	大 井 花田(血液内科)	田 中	鎌 田 (血液内科)	花 田	中 村	
消化器内科	午前	豊 留	(休 診)	今 村	豊 留	若 松	
肝臓内科	午前		大 重		大 重		
小 児 科	午前	荒 武	田 邊	田 邊	関	田 邊	午前診療：8時30分～11時 午後診療：14時～16時 予防接種 (毎週月曜・火曜・木曜) 受付14時(要予約) 一ヶ月検診 (月・木) 受付13時(要予約) 3～4・7～8・9～11ヶ月・1歳児健診(火曜) 受付13時45分(要予約)
	午後	外来	荒 武	関	荒 武	関	
		予防接種	田 邊	関	田 邊	関	
		健診	関		関		
外 科	午前	(手術日)	宮 薊 島 鮫	宮 薊 島 鮫	(手術日)	予約外来(手術日)	
泌尿器科	午前	栞 木	(手術日)	栞 木	栞 木 (再診のみ)	栞 木	
腎臓内科	午前					外部医師	17番診察室にて診察します。 10:00～(要予約) ※第1週～第4週金曜日のみ
産婦人科	午前	古 謝 堀ノ内	穂 原 堀ノ内	(手術日)	古 謝 穂 原	古 謝 堀ノ内・穂 原	1ヶ月健診 (月・木曜日:要予約) 2週間健診 (月・火・木・金:要予約) 午後診療受付 (水・金曜日以外) 13時30分～15時(再診のみ) 母乳外来 (毎週火・木曜日) 母乳学級 (毎月第2・3水曜日) 金曜の診療については、奇数週は堀ノ内、偶数週は穂原が診療を行います。
	午後	古 謝 堀ノ内	穂 原 堀ノ内 助産師 母乳外来	助産師 母乳学級	古 謝 穂 原 助産師 母乳外来	(手術日)	
眼 科	午前	尾 辻 大 川	尾 辻 大 川	尾 辻 大 川	尾 辻 大 川	尾 辻 大 川	月曜・火曜・水曜は午後から手術のため受付は午前10時までとなります。
	午後	(手術日)	(手術日)	(手術日)	(特殊外来)	(特殊外来)	木曜・金曜の午後は特殊外来(視野検査、レーザー治療、造影検査、硝子体注射など)
専門外来	午前	呼吸器内科	小児外科		脳神経外科		呼吸器内科 毎週月曜日 予約制 呼吸器外科 毎月第2・4木曜日(14時～16時) 予約制 小児循環器 毎週月・木(14時・15時) 要予約 ※毎週火は16時のみ要予約
	午後	呼吸器内科 小児循環器	小児外科 小児循環器	もの忘れ 外来	小児循環器 呼吸器外科 脳神経外科		小児外科 毎月第3火曜日(9時45分～14時30分) 要予約 もの忘れ外来 第2・第4水曜日(14時～16時) 要予約 脳神経外科 毎週木曜日(9時～11時・14時～15時30分)
内 視 鏡 検 査		今 村 松	豊 留 村 松	豊 留 松	藤 井 村 松	赤 崎 留	第2・第4木曜日 藤井
整形外科	午前			織 田		織 田	水曜日・金曜日 9時～17時 受付:(織田先生) 9時～11時・14時～15時30分 鹿大医師(水)・(金) 午後 受付:13時～15時00分
	午後			織田・鹿大医師		織田・鹿大医師	



JRの場合

JR指宿枕崎線に乗車頂き、指宿駅で下車して下さい。
指宿駅から山川行バス(鹿児島交通)にて「指宿医療センター前バス停」(約10分)で下車して下さい。
当院の正面玄関前に停車します。

バスの場合

JR鹿児島中央駅前(鹿児島市)から山川橋行バス(鹿児島交通)にて「指宿医療センター前バス停」で下車して下さい。当院の正面玄関前に停車します。

自動車の場合

鹿児島市からは、産業道路を進んで国道226号線を山川方面へ進んで下さい。
指宿医療センターは国道沿いにあります。

- 受付時間 午前8時20分～午前11時00分
- 診療時間 午前8時30分～午後17時15分
- 休診日 土・日・祝祭日・年末年始 ※急患の方は随時受付いたします。
- 電話番号 0993-22-2231

発行：独立行政法人国立病院機構 指宿医療センター
〒891-0498 鹿児島県指宿市十二町4145番地
TEL：0993-22-2231 (代表)
FAX：0993-22-2772 (地域医療連携室)
URL：https://ibusuki.hosp.go.jp
印刷：株式会社陽文社